BOIP

Office Benelux de la
Propriété intellectuelle

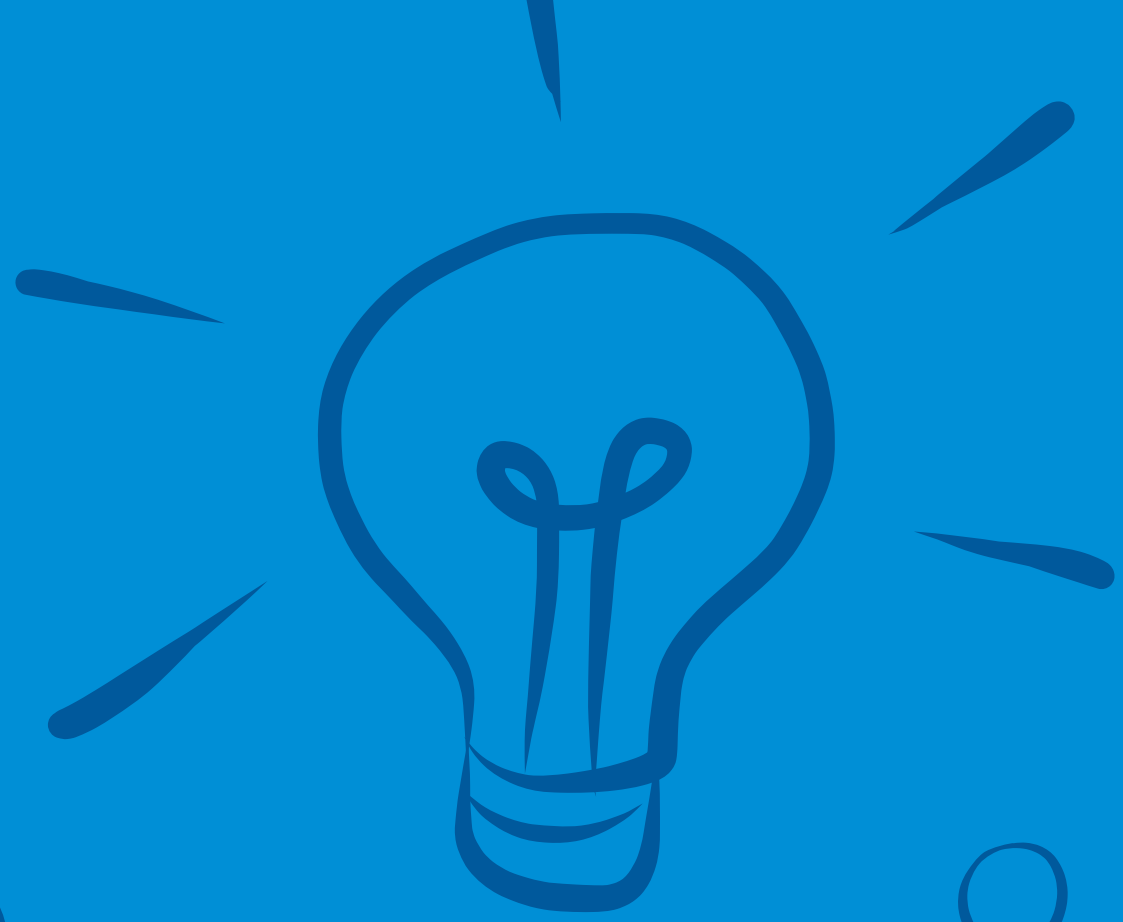

Rapport Annuel
2018

www.**boip**.int

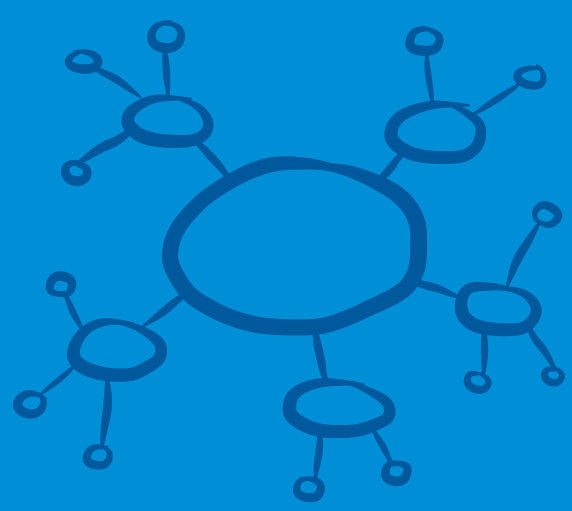

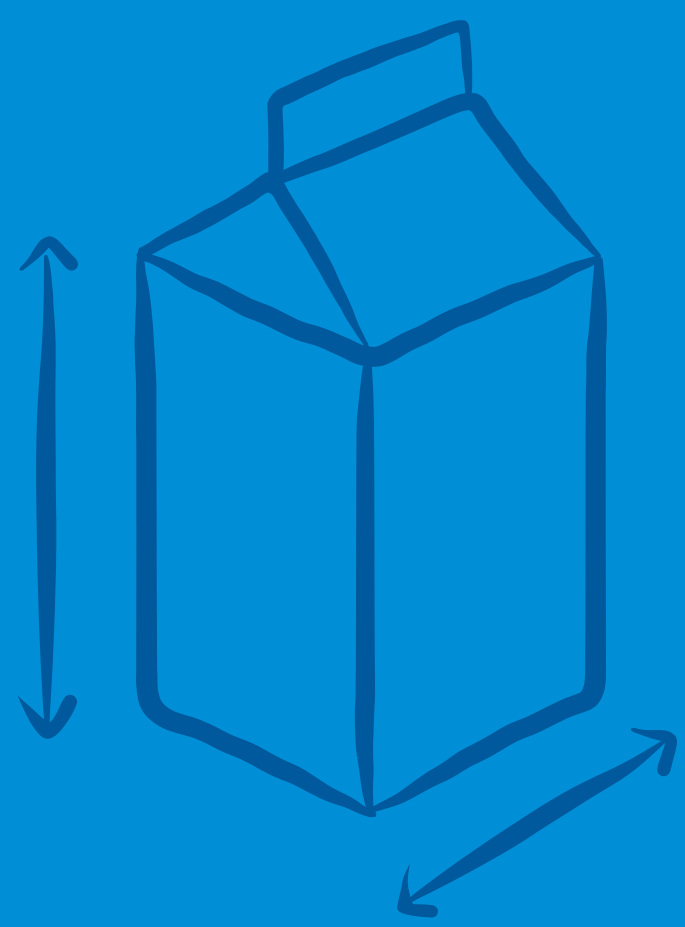

Table des matières

4 Marques

12 Modèles

15 i-DEPOT

18 Organisation

20 Comptes annuels résumés

28 Certification des commissaires aux comptes indépendants

Marques

Dépôts Benelux 2014-2018 [1 2]

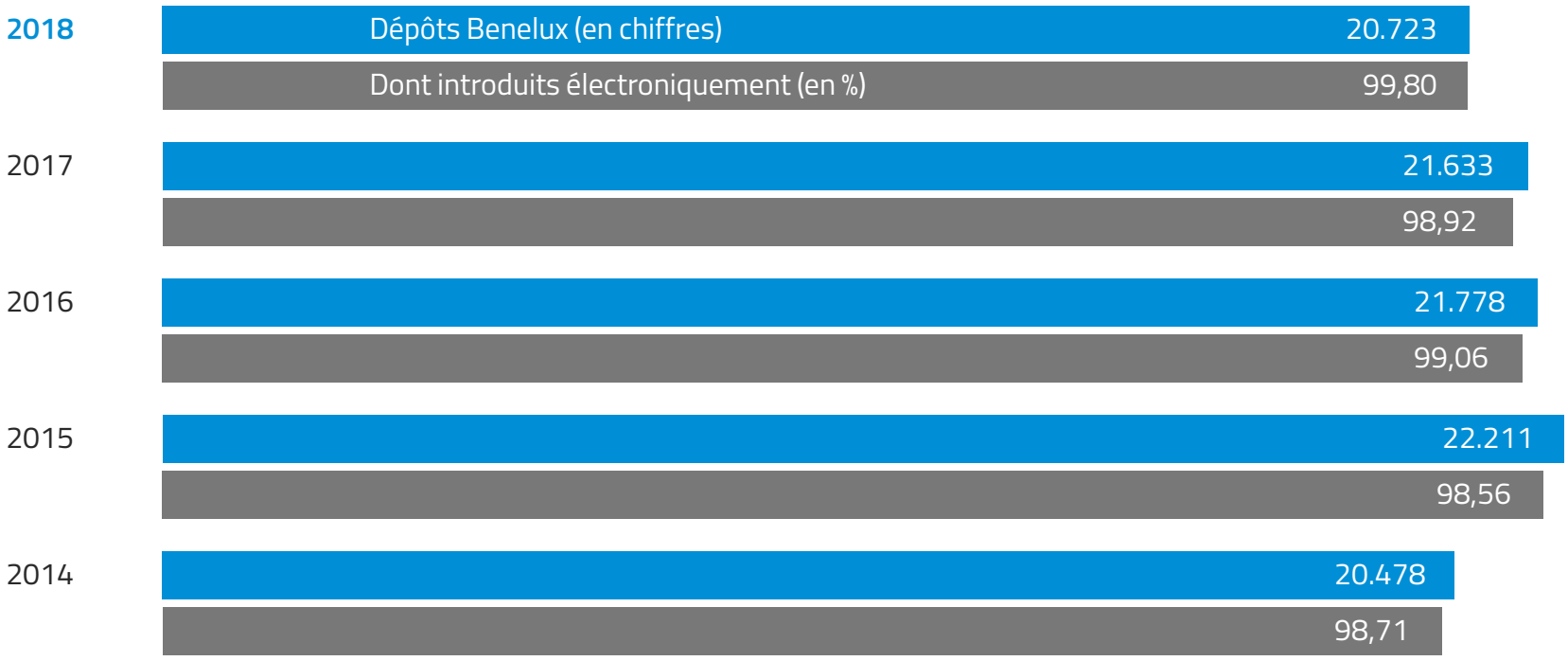

1 Les nombres des dépôts sont repris sur la base de la date de dépôt.
2 Ces statistiques reprennent aussi les dépôts échus. Une partie des dépôts échus ne s'est pas vue attribuer de numéro de déposant et de ce fait pas de pays d'origine. De la découlent les différences entre les chiffres repris dans ce tableau et le tableau 'Dépôts Benelux par pays d'origine'.

Marques collectives 2014 - 2018 (en chiffres) [1 2]

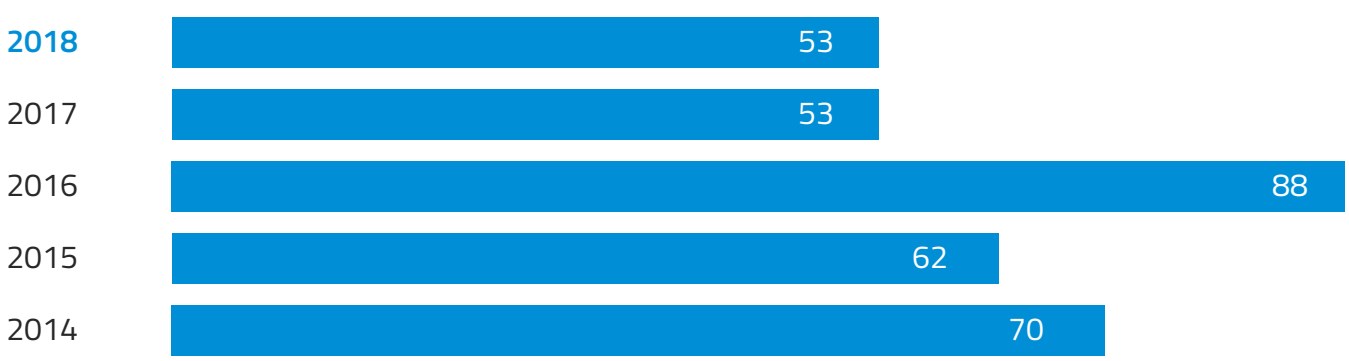

1 Les nombres des dépôts sont repris sur la base de la date de dépôt.
2 Ces statistiques reprennent aussi les dépôts échus. Une partie des dépôts échus ne s'est pas vue attribuer de numéro de déposant et de ce fait pas de pays d'origine. De la découlent les différences entre les chiffres repris dans ce tableau et le tableau 'Dépôts Benelux par pays d'origine'.

Dépôts Benelux par modalité de paiement 2014-2018 (en chiffres)

	2018	2017	2016	2015	2014
iDEAL	3.838	4.250	4.276	2.598	0
Bancontact/Mister Cash	563	945	815	416	0
Belfius Direct Net	142	0	0	0	0
Money transfer	5.333	7.554	8.195	14.582	20.468
CBC Online	17	0	0	0	0
DirectEbanking (BE)	4	0	0	0	0
ING HomePay	77	0	0	0	0
KBC Online	180	0	0	0	0
Compte courant	8.562	6.589	6.017	2.934	1
Maestro	60	0	0	0	0
MasterCard	1.113	1.208	1.327	884	0
Sofort Überweisung (DE)	3	0	0	0	0
VISA	831	972	1.062	723	0
Total	**20.723**	**21.518**	**21.692**	**22.137**	**20.469**

Dépôts Benelux par langue 2014-2018

	2018		2017		2016		2015		2014	
	Nombre	%	Nombre	%	Nombre	%	Nombre	%	Nombre	%
Anglais	**2.625**	**12,67**	2.957	13,67	2.997	13,76	2.675	12,04	1.729	8,42
Français	**3.036**	**14,65**	3.050	14,1	3.193	14,66	3.377	15,2	3.293	16,03
Néerlandais	**15.062**	**72,68**	15.626	72,23	15.588	71,58	16.158	72,75	15.521	75,55
Total	**20.723**	**100**	**21.633**	**100**	**21.778**	**100**	**22.210**	**100**	**20.543**	**100**

Dépôts Benelux par pays d'origine 2018

Pays-Bas
12.296

Belgique
6.138

Luxembourg
854

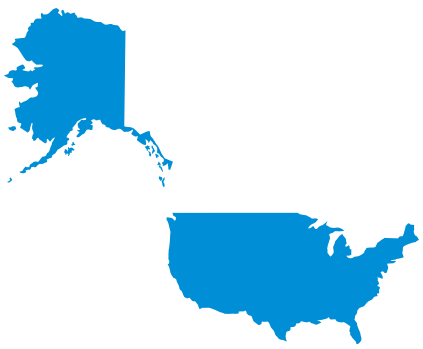

États-Unis
205

Japon
39

Autres UE
686

Autres
505

Dépôts Benelux par pays d'origine 2014 - 2018

	2018		2017		2016		2015		2014	
	Nombre	%	Nombre	%	Nombre	%	Nombre	%	Nombre	%
Pays-Bas	**12.296**	**59,34**	12.669	58,56	12.690	58,29	13.300	59,90	12.517	61,10
Belgique	**6.138**	**29,62**	6.296	29,10	6.305	29,00	6.208	28,00	5.475	26,80
Luxembourg	**854**	**4,12**	1.006	4,65	1.090	5,00	1.137	5,10	1.089	5,30
États-Unis	**205**	**0,99**	254	1,18	298	1,40	339	1,50	287	1,40
Japon	**39**	**0,19**	18	0,09	25	0,10	32	0,10	44	0,20
Autres UE	**686**	**3,31**	885	4,09	874	4,01	744	3,40	599	2,90
Autres	**505**	**2,43**	505	2,33	489	2,25	451	2,00	467	2,30
Total	**20.723**	**100**	**21.633**	**100**	**21.771**	**100**	**22.211**	**100**	**20.478**	**100**

Nombre de marques publiées 2014-2018 (en chiffres)

	Individuelles	Collectives	**Total**
2018	**16.623**	**39**	**16.662**
2017	18.532	54	**18.586**
2016	18.929	66	**18.995**
2015	19.149	54	**19.203**
2014	18.191	52	**18.243**

Demandes de renouvellements 2014-2018 (en chiffres)

	Individuelles	Collectives	**Total**
2018	**13.438**	**59**	**13.497**
2017	13.165	49	**13.214**
2016	13.153	60	**13.213**
2015	14.717	53	**14.770**
2014	12.436	47	**12.483**

Enregistrements internationaux demandés par l'intermédiaire du BOIP 2014-2018 (en chiffres)

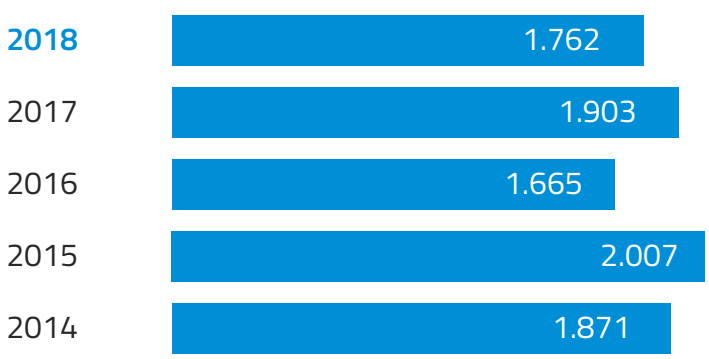

Enregistrements internationaux valables dans le Benelux 2014-2018 (en chiffres)

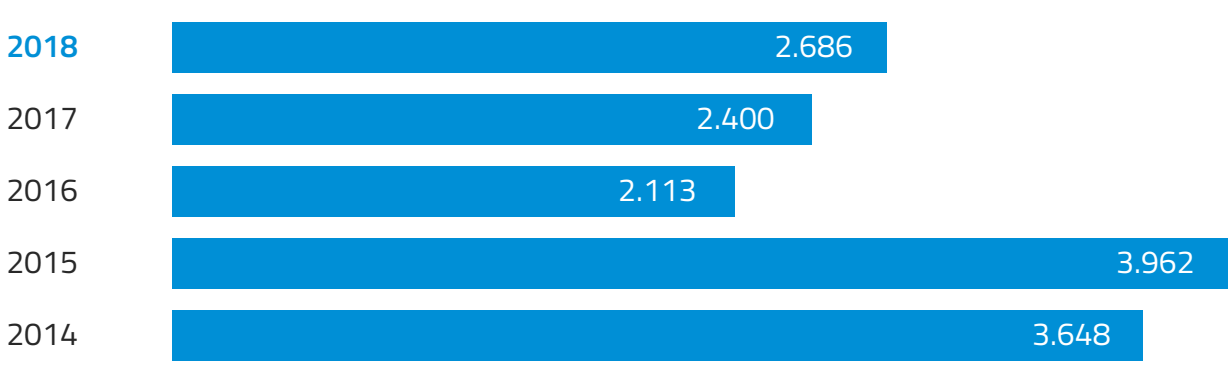

Refus pour motifs absolus - Statistiques 2017 [1]

	Nombre	%
Dépôts Benelux		
Total [2]	20.710	100
Introduits par le titulaire de la marque	8.462	40,86
Introduits par le mandataire	12.248	59,14
Refus provisoires		
Total	1.850	8,93
En totalité	1.768	8,54
En partie	82	0,40
Introduits par le titulaire de la marque	951	11,24
Introduits par le mandataire	899	7,34
Dépôts enregistrés après refus provisoire [3]	181	0,87
Dépôts retirés sur demande/enregistrements accélérés radiés	267	1,29
Dépôts classés sans suite	12	0,06
Délai de réclamation non encore expiré (règle 1.15 RE)	26	0,13
Refus définitifs		
Total [4]	1.364	6,59
Dont enregistrements accélérés radiés	59	
En totalité	1.324	6,39
En partie	40	0,19
Introduits par le titulaire de la marque [5]	847	10,01
Introduits par le mandataire [5]	517	4,22
Réclamation formulée	250	
Aucune réclamation formulée	1.114	
Recours introduit (article 2.12 CBPI) [6]		
En Belgique	4	
Aux Pays-Bas	0	
Au Luxembourg	0	

Notes sur la table 'Refus pour motifs absolus'

1 Les statistiques relatives à 2018 ne sont pas encore disponibles à cause des délais prescrits pour cette procédure.

2 Il est uniquement tenu compte des dépôts recevables pour ces statistiques.

3 Il s'agit le plus souvent de refus provisoires qui sont révisés après une réation du titulaire de marque/mandataire, par exemple lorsque le dépôt est limité ou que le consécration par l'usage est démontrée.

4 Le pourcentage de refus définitifs a fortement augmenté au cours des années écoulées. Cela peut s'expliquer entre autres par les modifications apportées à la procédure d'enregistrement qui ont eu pour effet de réduire la fréquence des classements sans suite de dépôts.

5 Ces pourcentages de refus sont calculés par rapport au nombre de dépôts effectués par les titulaires de marque/mandataires.

6 Contrairement à tous les autres chiffres dans ce tableau, où les quantités sont calculées en fonction de la date de dépôt dans l'année considérée, le nombre de recours a été calculé en fonction de la date d'introduction du recours.

Evolution des refus pour motifs absolus par rapport au nombre de dépôts 2009-2017

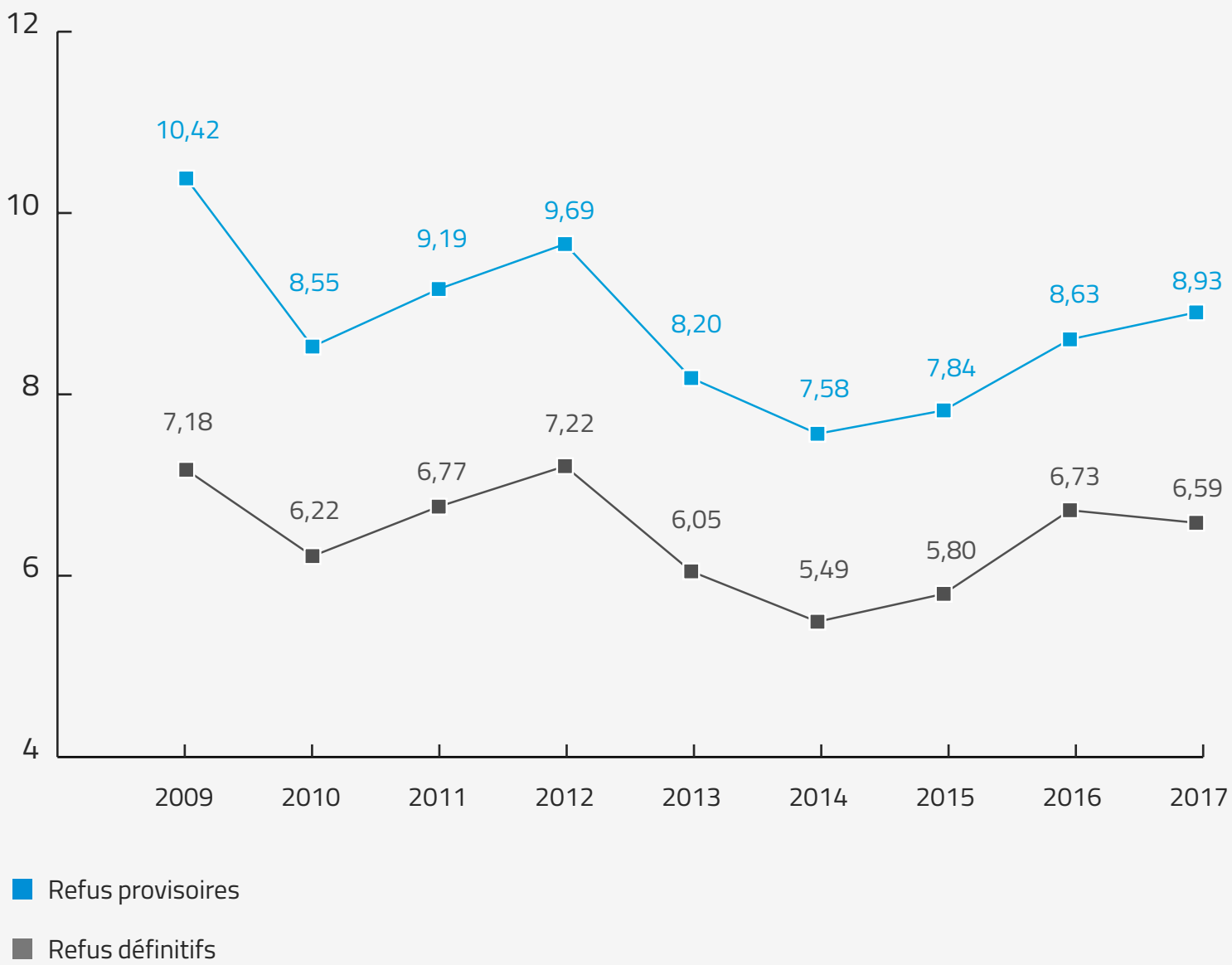

Oppositions

	Nombre	%
Recevables	888	98,1
Non recevables	17	1,9
Total	**905**	
Terminées en 2017 (oppositions recevables)		
Total	425	47,9
Examen en cours (oppositions recevables)		
De 2017	463	52,1
Langue de la procédure (oppositions recevables)		
Néerlandais	611	68,8
Français	145	16,3
Anglais	132	14,9
Opposition dirigée contre (oppositions recevables)		
Droit du Benelux	800	90,1
Droit international	88	9,9
Opposition basée sur (oppositions recevables) [1]		
Marque Benelux	279	31,4
Marque de l'Union européenne	594	66,9
Marque internationale	221	24,9

1 Il est possible d'invoquer différents types de droits pour une même opposition.

Modèles

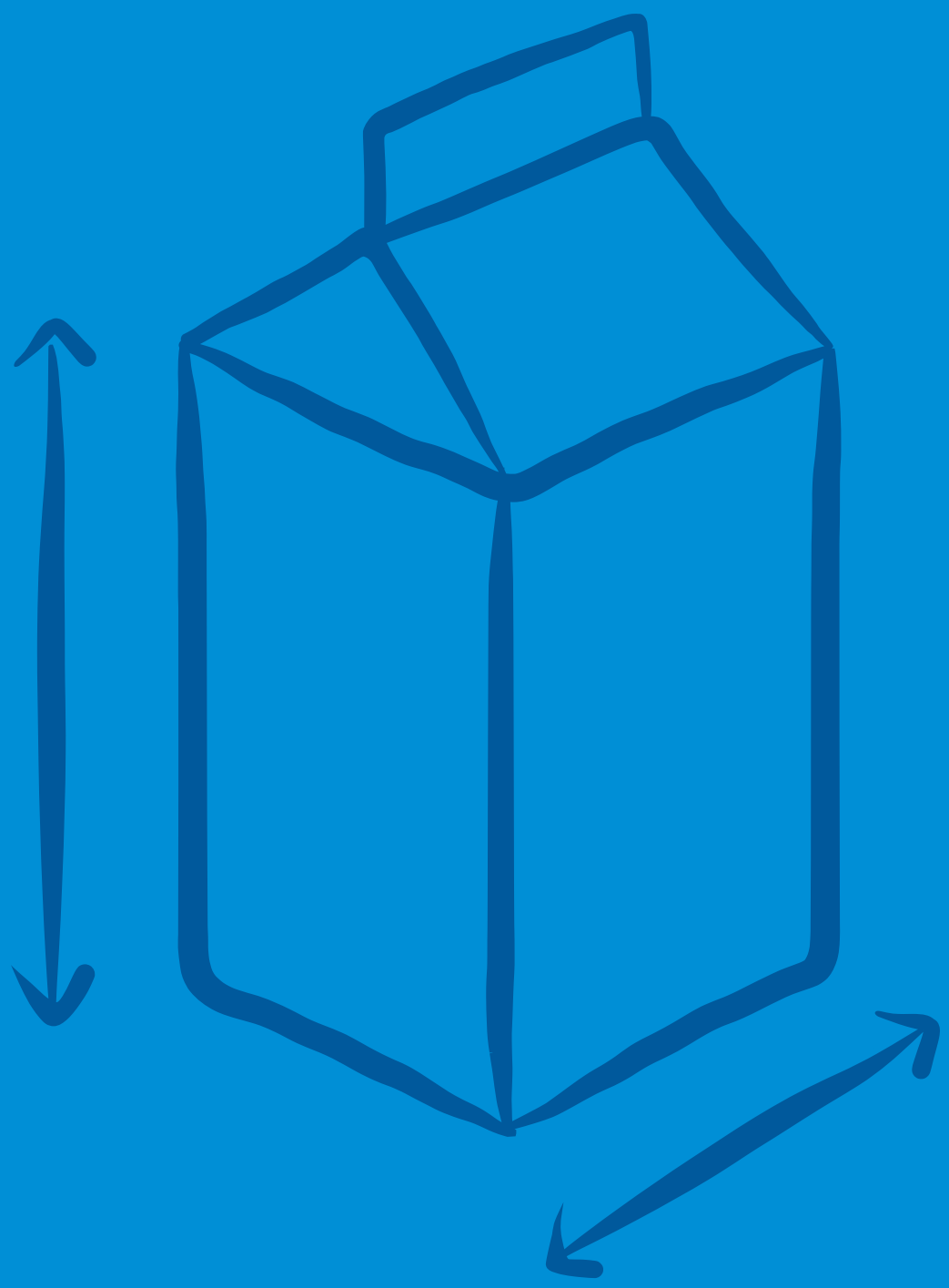

Benelux modèles 2014-2018 (en chiffres)[1]

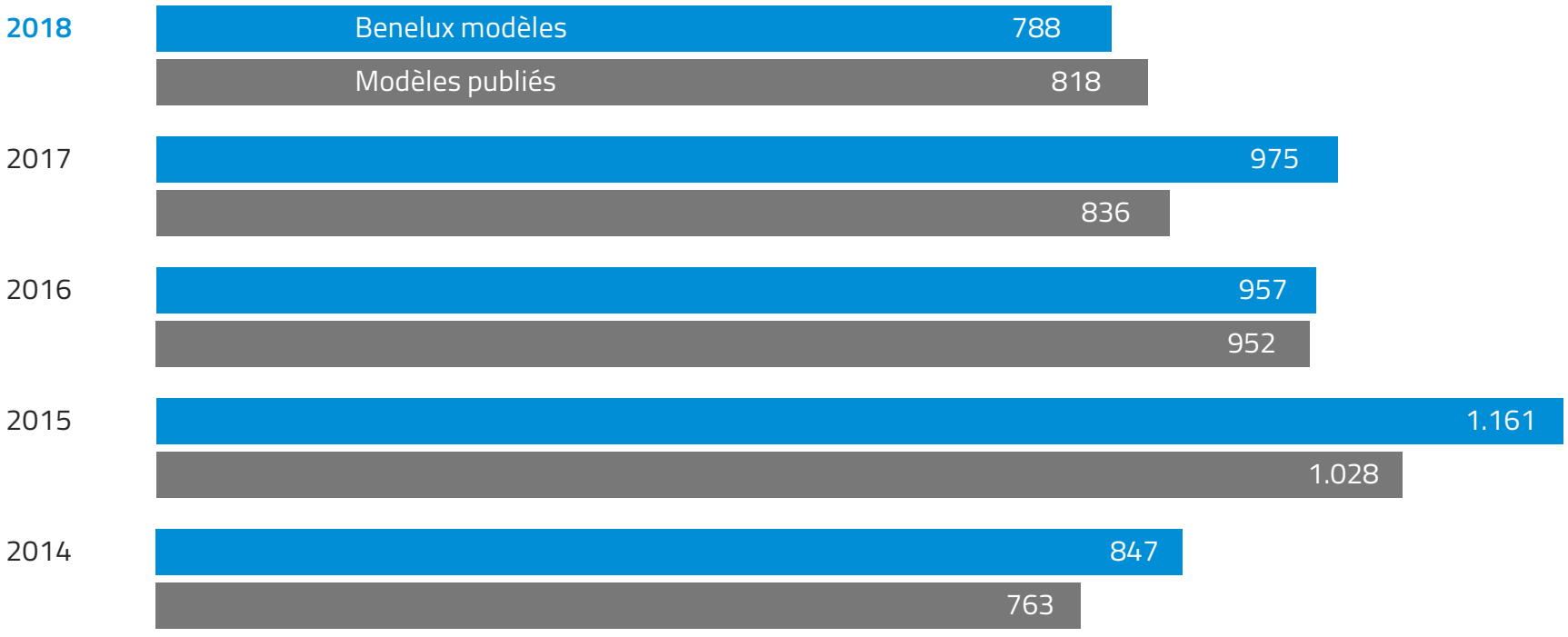

1 Les chiffres repris dans ces tableaux sont basés sur le nombre de modèles et non le nombre de dépôts. Les chiffres ne concernent que les modèles recevables.

Demandes de renouvellement 2014-2018 (en chiffres) [1]

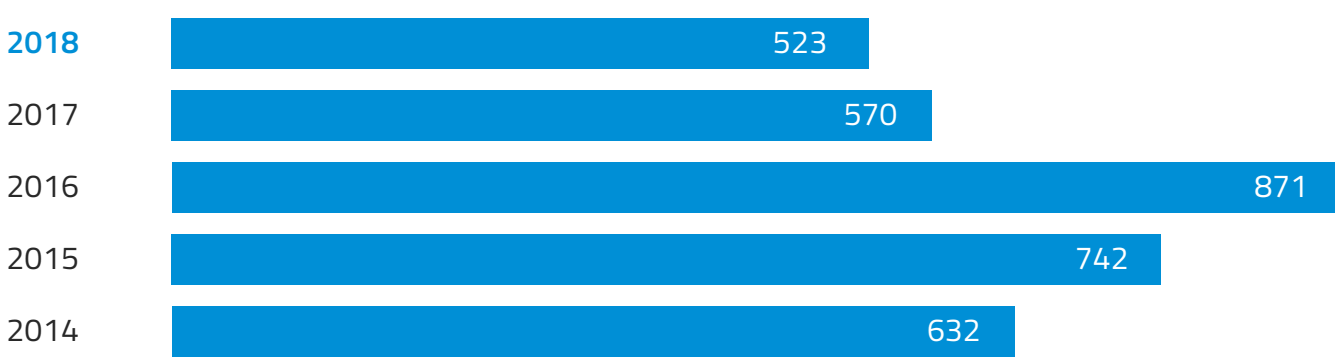

1 Les chiffres repris dans ces tableaux sont basés sur le nombre de modèles et non le nombre de dépôts. Les chiffres ne concernent que les modèles recevables.

Mode d'application 2014-2018 (en %) [1] [2]

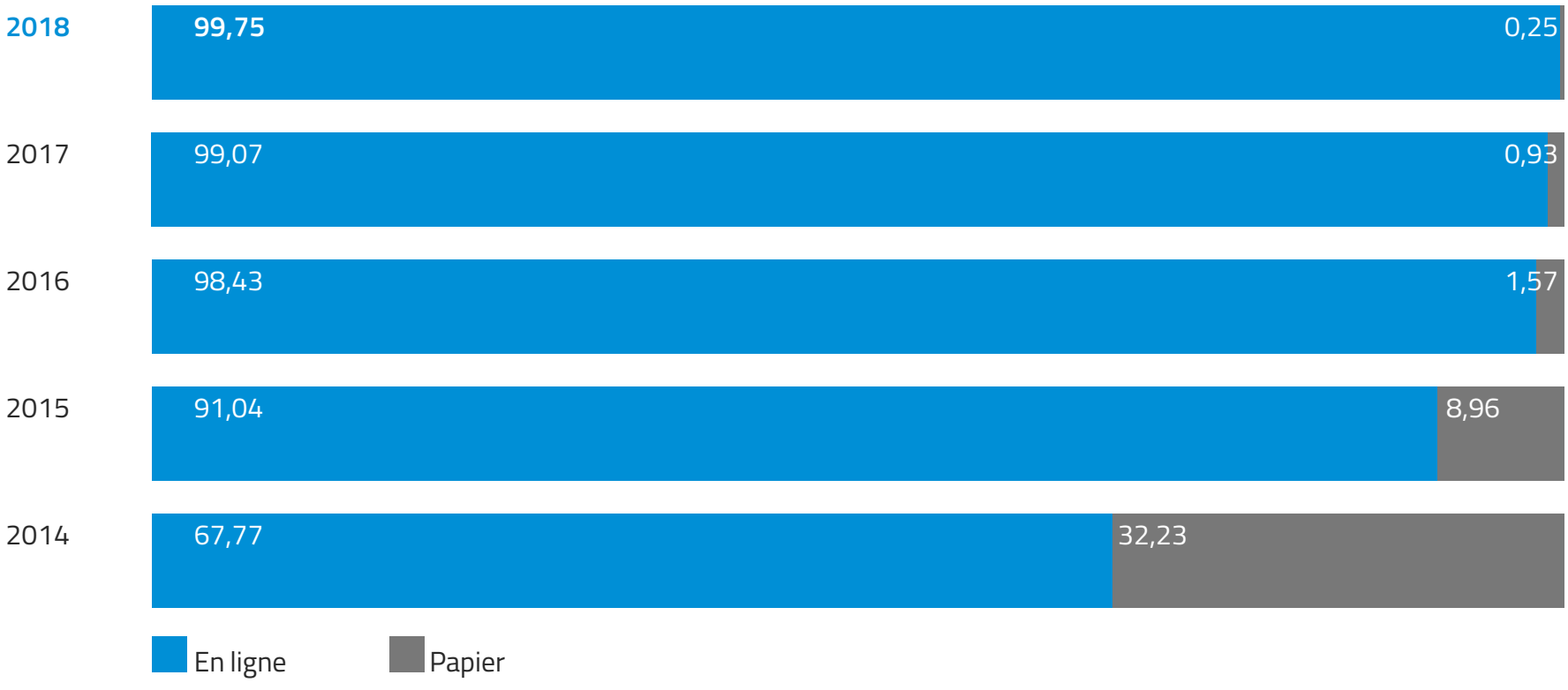

1 Les chiffres repris dans ces tableaux sont basés sur le nombre de modèles et non le nombre de dépôts. Les chiffres ne concernent que les modèles recevables.

2 Les modèles peuvent depuis 2014 être introduits en ligne.

i-DEPOT

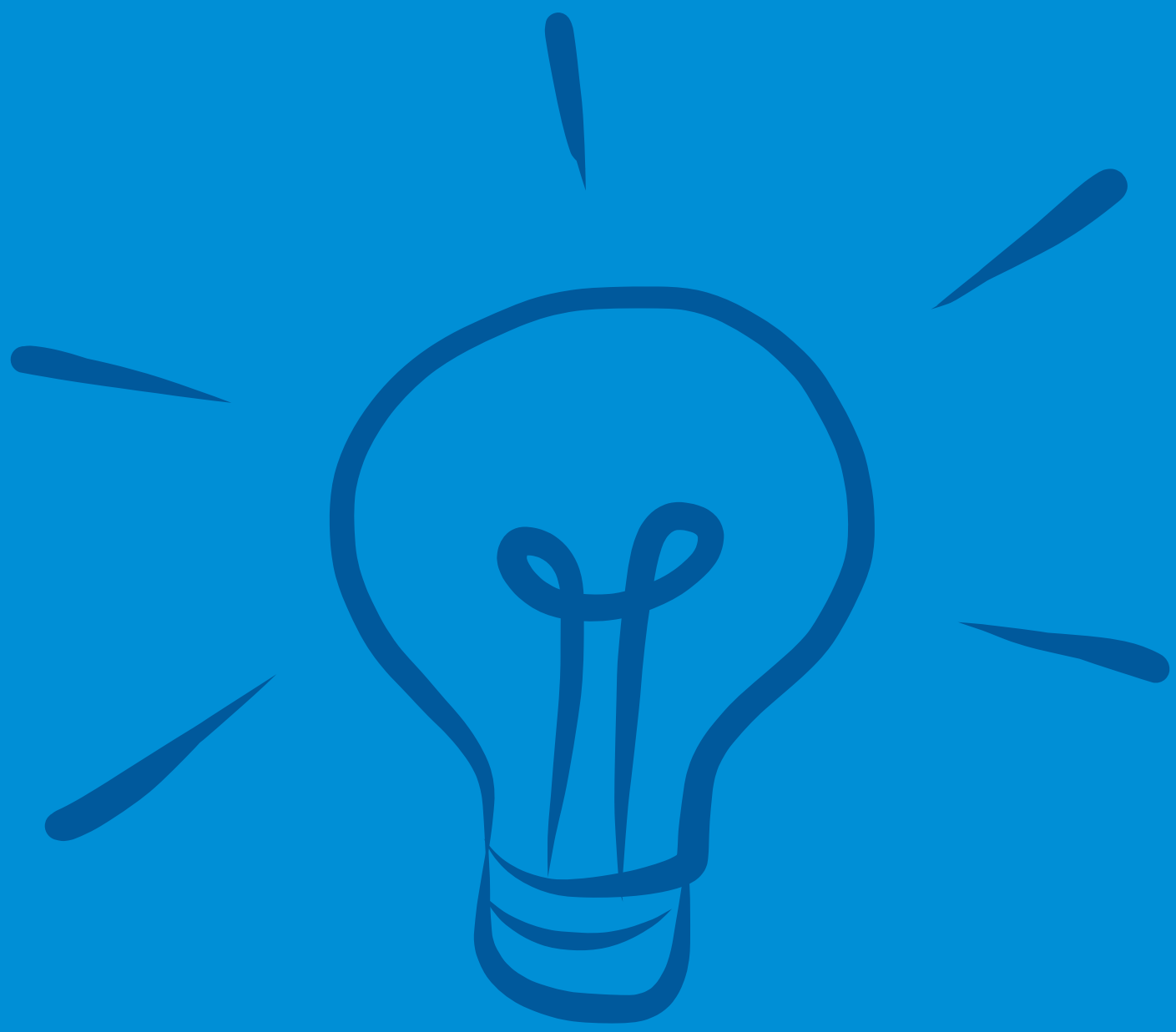

i-DEPOTs en ligne 2018 (en chiffres)

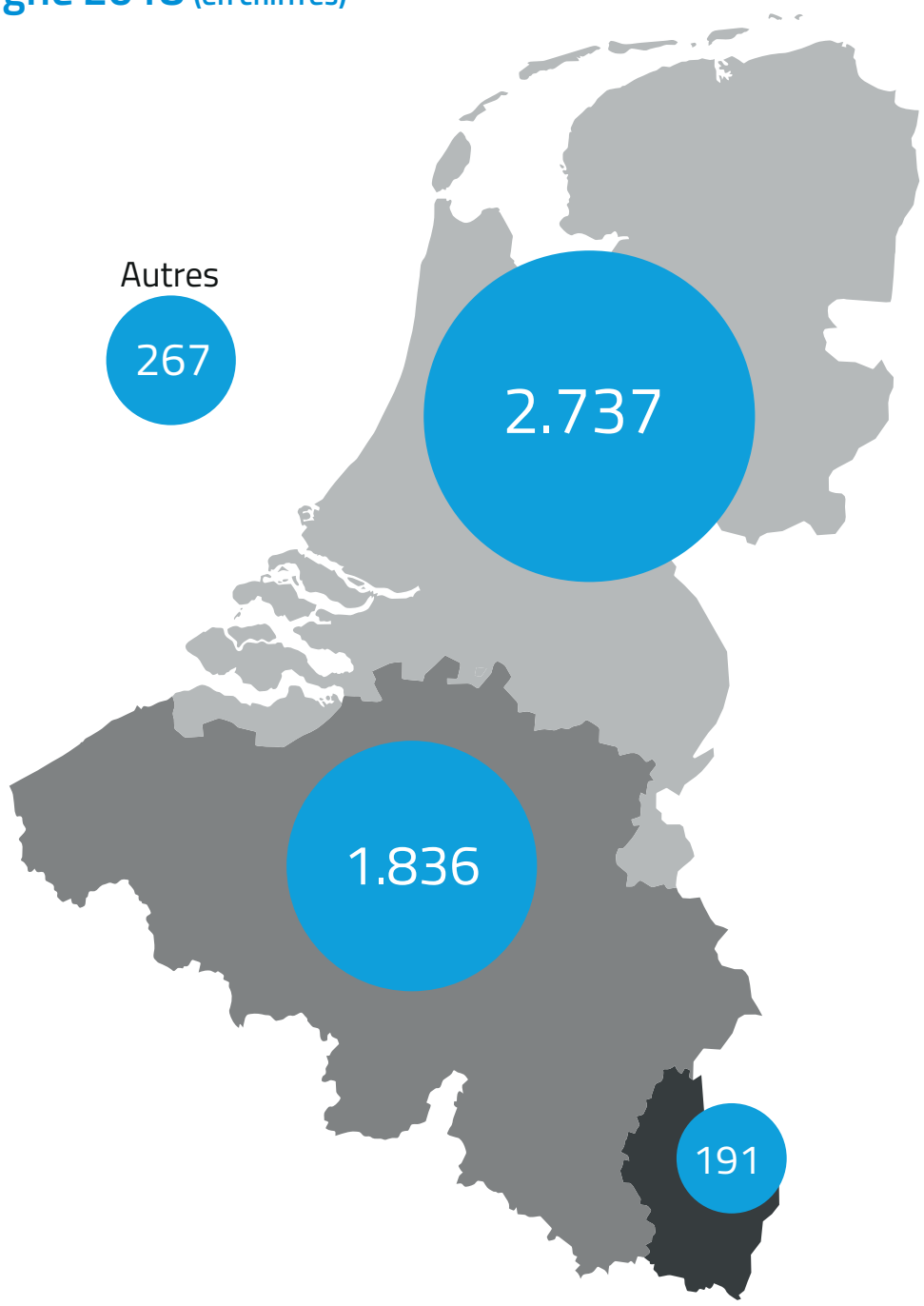

i-DEPOTs en ligne 2014-2018 (en chiffres)

	2018	2017	2016	2015	2014
Belgique	**1.836**	2.161	2.288	2.294	2.216
Pays-Bas	**2.737**	2.703	2.887	2.937	3.281
Luxembourg	**191**	172	245	177	247
Autres	**267**	221	208	156	122
Total	**5.031**	**5.257**	**5.628**	**5.564**	**5.866**

Enveloppes i-DEPOTs 2014-2018 (en chiffres) [1]

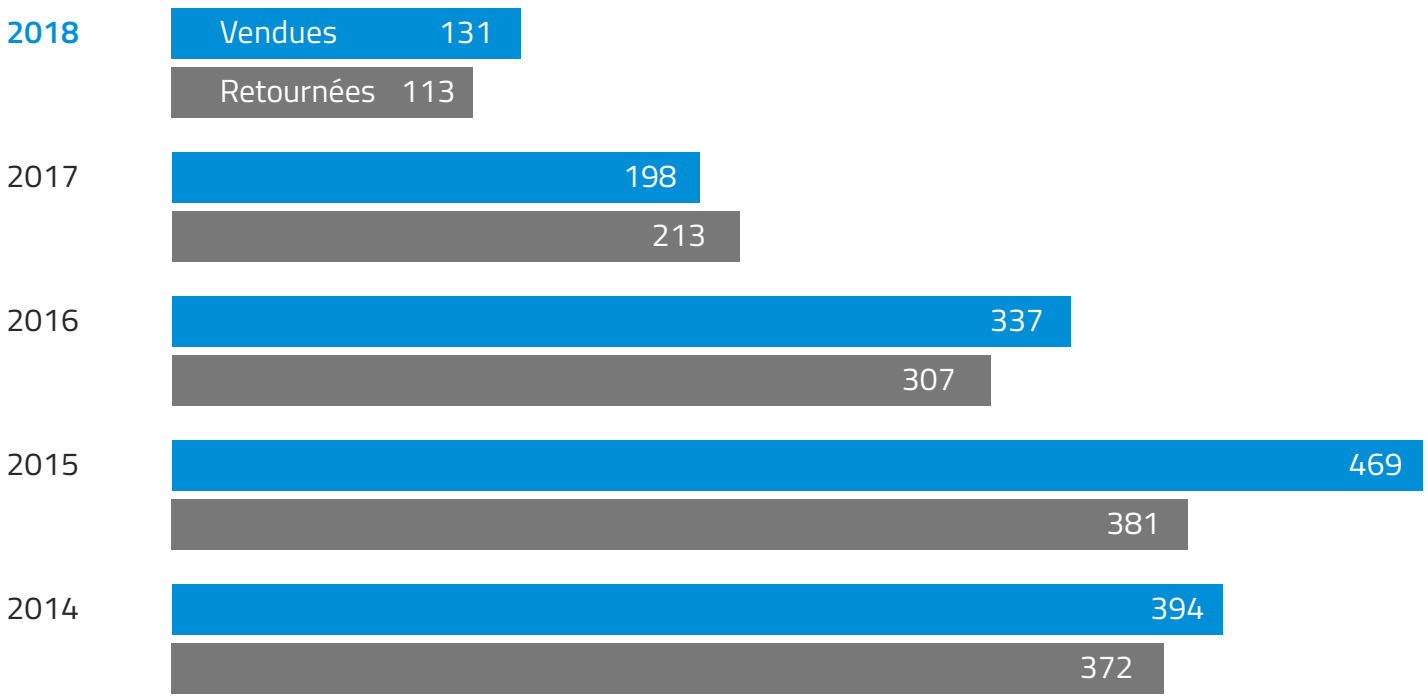

1 Une enveloppe vendue n'est pas nécessairement retournée au cours de la même année. Il est donc possible que le nombre d'enveloppes retournées dépasse celui des enveloppes vendues.

Répartition des enveloppes i-DEPOT par pays 2014-2018 (en chiffres)

	2018	2017	2016	2015	2014
Belgique	**33**	73	129	135	153
Pays-Bas	**14**	107	123	180	179
Luxembourg	**65**	27	45	43	25
Autres	**2**	6	10	23	15
Total	**113**	**213**	**307**	**381**	**372**

Nombre de prolongements du délai de conservation 2014-2018 (en chiffres)

Organisation

Organisation

Nos bureaux sont établis à La Haye. L'organisation compte 79 employés. Nous collaborons étroitement avec les services nationaux à Bruxelles et au Luxembourg.

Nombre d'employés

	31-12-18	31-12-17
NL	59	67
B	16	18
L	3	3
FR	1	1
Total	**79**	**89**
Homme	41	46
Femme	38	43
Total utp (unités temps plein)	69,87	78,06

Offices nationaux

Office national Belgique

Service Public Fédéral Économie
PME, Classes Moyennes et Énergie
Office de la Propriété intellectuelle
City Atrium - Rue du Progrès 50
1210 Bruxelles
T +32 2 277 90 11
piie.trademarks@economie.fgov.be
https://economie.fgov.be/fr/themes/propriete-intellectuelle

Office national Luxembourg

Ministère de l'Economie et du Commerce extérieur
Office de la Propriété intellectuelle
Boulevard Royal 19-21
L -2914 Luxembourg
T +352 247 841 13
dpi@eco.etat.lu
https://meco.gouvernement.lu/fr.html

Comptes annuels résumés

Comptes annuels résumés

Notes explicatives

Le présent chapitre est un résumé des comptes annuels établis, portant sur l'exercice 2018. La certification ne porte que sur le bilan, le compte de résultat, l'état des mutations du capital propre et les notes explicatives correspondantes de la section Finance du présent rapport annuel. Il n'existe aucun critère général fixe pour l'établissement d'un résumé des comptes annuels. C'est pourquoi la direction a défini elle-même ces critères. L'objectif de ce chapitre est d'offrir un résumé accessible au grand public des comptes annuels établis du BOIP. Les critères appliqués et le niveau d'agrégation de ce résumé ont été établis dans ce but.

Le bilan au 31 décembre 2018 et le compte d'exploitation 2018 sont repris dans leur intégralité dans ce résumé, de même que le relevé des mouvements de capitaux propres.

Les comptes annuels établis ont été dressés en vertu des IPSAS. Le résumé s'en tient à la reproduction des principes comptables d'application à certains postes corporels des comptes annuels. Les notes explicatives exigées par les IPSAS ont été reprises sous forme simplifiée, en tenant compte de l'objectif visé par ce résumé.

Le résumé ci-joint a été publié ultérieurement aux comptes annuels établis. Étant donné que ledit document vise uniquement à offrir un récapitulatif des comptes annuels d'origine portant sur l'exercice 2018, il n'y est pas tenu compte d'évènements survenus pendant la période intermédiaire entre les deux publications.

La lecture de ce résumé ne peut par conséquent pas se substituer à la lecture des comptes annuels établis portant sur l'exercice 2018, puisque plusieurs simplifications y ont été apportées. Tout utilisateur souhaitant disposer de plus amples informations peut consulter un exemplaire des comptes annuels établis, disponible aux bureaux du BOIP.

Bilan 2018

(après traitement de la proposition d'affectation du résultat)

en milliers d'euros	31-12-2018	31-12-2017
Actif		
Actif circulant		
Valeurs disponibles	4.754	8.454*
Créances et produits à recevoir	3.041	3.297
	7.795	11.751
Actif immobilisé		
Immobilisations financières	18.012	12.715
Immobilisations corporelles	5.547	6.062
Immobilisations incorporelles	5.571	5.709
	29.130	24.486
Total de l'actif	**36.925**	**36.237**
Passif		
Dettes à court terme	7.117	6.733
Dettes à long terme		
Personnel	22.028	20.013*
BPP	2.552	2.983
	24.580	22.996
Capital propre		
Excédent cumulé	5.228	6.508
Total du passif	**36.925**	**36.237**

* adapté à des fins de comparaison

Note explicative du bilan

- Le résumé des comptes annuels a été établi pour satisfaire aux articles 19 et 20 du règlement financier.
- Les obligations, actions et autres placements sont repris à leur valeur de marché. Les résultats réalisés et non-réalisés sont comptabilisés dans le compte d'exploitation. Cela s'applique aux placements effectués pour le compte et aux risques du BOIP ainsi qu'aux placements de pension pour le compte et aux risques des affiliés.
- Les immobilisations (in)corporelles ont été évaluées à leur prix d'acquisition ou aux frais engagés, déduction faite des amortissements cumulés et, le cas échéant, de dépréciations particulières.
- Les dettes à court terme se composent principalement de montants reçus en avance (paiements pour des services qui n'ont pas encore été fournis).
- Les dettes à long terme concernent dans une large mesure des dettes liées aux régimes du personnel, qui doivent, en vertu des IPSAS, être justifiées en tant que dettes. Le BOIP compte, entre autres, une position d'endettement pour les charges de retraite et coûts de garantie futurs. Au total, la dette s'élève à 15 891 000 € (contre 13 604 000 € en 2017).
- L'excédent cumulatif correspond, outre aux résultats d'exploitation cumulatifs retenus, également aux mutations effectuées dans les dettes à long terme, qui sont directement traitées via le capital propre.

Compte de résultat 2018

en milliers d'euros	Budget 2018	2018	2017
Recettes			
Chiffre d'affaires des dépôts	5.653	5.307	5.616
Chiffre d'affaires des renouvellements	3.878	4.099	3.846
Autres	4.955	5.204	4.949
Total des recettes	**14.486**	**14.610**	**14.411**
Coûts d'exploitation			
Coûts salariaux	7.686	7.754	8.132
Charges sociales	1.622	1.472	1.420
Charges de retraite	3.054	3.230	3.082
Autres frais de personnel	725	281	866
Prélèvements fiscaux et sociaux internes	-2.410	-2.485	-2.593
Frais de personnel	10.677	10.252	10.907
Frais d'amortissement	2.256	2.101	1.850
Autres coûts d'exploitation	2.922	2.407	2.438
Moins : total des coûts d'exploitation	**15.855**	**14.760**	**15.195**
Charges et produits exceptionnels	**-1.032**	**-708**	**6.292**
Résultat d'exploitation	**- 1.369**	**-858**	**5.508**
Charges et produits financiers			
Produits d'intérêt et dividende	373	402	383
Résultats sur transactions d'investissement	-15	-1.070	150
Variations de taux	0	-4	-33
Frais bancaires	-89	-90	-91
Total des charges et produits financiers	**269**	**-762**	**409**
Excédent (+) / Déficit (-)	**- 2.132**	**-1.620**	**5.917**

Note explicative du compte d'exploitation

Le BOIP a terminé l'exercice avec un déficit de 1 620 000 € (2017 : excédent de 5 917 000 €). L'excédent de 2017 était essentiellement dû à la recouvrement d'une grande part des provisions de pension de retraite suite au passage à un régime de pension conditionnel.

- Les budgets repris dans le résumé des comptes annuels n'ont pas fait l'objet d'un audit comptable.
- Par 'recettes', on entend les recettes engrangées par les services prestés au cours de l'exercice.
- En 2018, les revenus des placements ont inclus pour la première fois les revenus des placements du BOIP dans des fonds de pension, lesquels sont comptabilisés au bilan du BOIP.
- Le coût des services prestés est attribué à la même période que les recettes. Dans le cas où le résultat final d'un service ne peut être évalué de manière fiable mais devrait, selon les prévisions, être positif, les recettes ne sont alors comptabilisées qu'à hauteur des frais. Dans le cas où les frais eux-mêmes ne peuvent non plus être évalués de manière fiable, aucune recette n'est alors temporairement comptabilisée avant l'achèvement du service. Les frais déjà encourus sont par contre repris dans le compte d'exploitation.
- Avec 14 610 000 €, le chiffre d'affaires est légèrement supérieur au budget (14 486 000 €). Cette différence s'explique par un meilleur chiffre d'affaires des renouvellements (253 000 €) de la part des déposants qui ont anticipé la nouvelle structure tarifaire en vigueur à partir de 2019.
- Les frais de personnel s'élèvent à 10 252 000 €, soit en-deçà du budget (10 677 000 €), en raison d'une baisse des coûts salariaux et des charges sociales (326 000 €) ainsi que des autres frais de personnel (585 000 €), par rapport à une augmentation des charges de retraite (148 000 €) et à une diminution des prélèvements fiscaux et sociaux internes (108 000 €).
- Les frais d'amortissement sont restés, avec 2 101 000 €, largement dans le budget fixé (2 256 000 €), en raison du retardement de l'amortissement de certains projets (partiels).

- Les autres frais sont également restés, avec 2 407 000 €, largement dans le budget fixé (2 922 000 €), grâce aux économies réalisées.
- Les charges et produits exceptionnels (708 000 €) concernent les frais liés à la restructuration menée en 2018.

État des mutations du capital propre 2018

en milliers d'euros	Autres réserves	Réserve de réestimation	**Total**
Capital propre au 1/1/2017	2.826	-2.071	**755**
Pension de retraite			
Évolutions de l'effectif	0	-360	**-360**
Frais de soins de santé après retraite			
Modification du taux prévisionnel	0	115	**115**
Évolutions de l'effectif	0	81	**81**
Résultat d'exploitation 2017	5.917	0	**5.917**
Capital propre au 31/12/2017	**8.743**	**-2.235**	**6.508**
Pension de retraite			
Évolutions de l'effectif	0	-3.406	**-3.406**
Hypothèses démographiques	0	839	**839**
Modification du taux prévisionnel	0	1.571	**1.571**
Revenus des placements	0	1.000	**1.000**
Frais de soins de santé après retraite			
Modification du taux prévisionnel	0	49	**49**
Évolutions de l'effectif	0	287	**287**
Résultat d'exploitation 2018	-1.620	0	**-1.620**
Capital propre au 31/12/2018	**7.123**	**-1.895**	**5.228**

Certification des commissaires aux comptes indépendants

Certification des commissaires aux comptes indépendants

Un visa de certification a été délivré pour la version néerlandaise du rapport annuel. Les montants figurant dans ce rapport externe correspondent aux montants du rapport néerlandais.